



1 - Actualité nationale et internationale

Premier conseil interministériel de l'outre-mer

Un plan de modernisation pour les outre-mer

Le Président de la République, M. Nicolas Sarkozy a annoncé, lors du premier comité interministériel sur l'outre-mer du 6 novembre 2009, un plan de modernisation des outre-mer.

Le plan composé de 137 mesures découle des propositions formulées le 1^{er} octobre 2009 lors de la synthèse nationale de restitution des conclusions des Etats généraux de l'outre-mer.

Les décisions transversales ainsi que celles relatives à chaque territoire et aux ultramarins vivant en métropole sont disponibles en téléchargement à l'adresse suivante :

<http://www.outre-mer.gouv.fr/?-conseil-interministeriel-de-l-outre-mer.html>

Taux d'intérêt

La BCE maintient le statu quo monétaire

Le Conseil des gouverneurs de la Banque centrale européenne a décidé le 3 décembre 2009 que le taux d'intérêt des opérations principales de refinancement de l'Eurosystème ainsi que ceux de la facilité de prêt marginal et de la facilité de dépôt resteront inchangés, à respectivement 1 %, 1,75 % et 0,25 %. Le Président de la BCE observe que la croissance de la zone euro sera modérée en 2010 et l'incertitude entourant cette perspective demeure élevée.

En octobre 2009, les dépenses de consommation des ménages américains ont diminué de 0,7 % par rapport à septembre. Les prix à la consommation mesurés en octobre ont progressé de 0,3 % sur un mois. La production industrielle a crû de 0,1 % par rapport à septembre. Les Etats-Unis d'Amérique ont perdu 11 000 emplois au mois de novembre 2009 contre 110 000 au mois d'octobre (chiffres révisés). Le taux de chômage est estimé à 10,0 % contre 10,2 % au mois d'octobre.

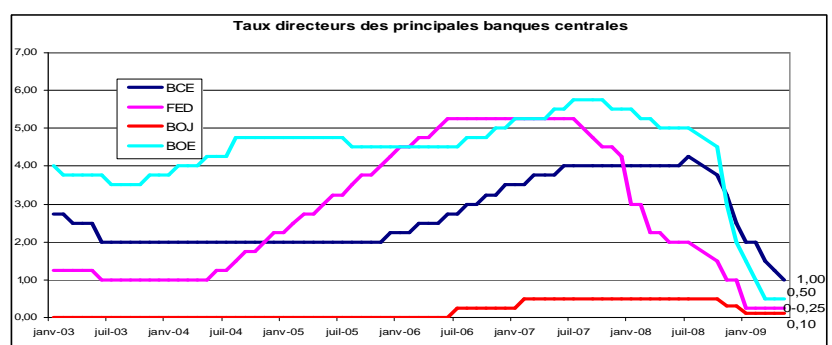

Chômage.....

Forte augmentation du nombre de demandeurs d'emploi en France sur un mois et stabilité du taux de chômage au troisième trimestre 2009...

En France métropolitaine, à fin octobre 2009, le nombre de demandeurs d'emploi inscrits en catégorie A s'est établi à 2 627 300, soit une hausse en données corrigées des variations saisonnières de 2,0 % (+ 52 400 personnes). Sur un an, ce nombre augmente de 25 % (+ 32,8 % pour les hommes et + 17,3 % pour les femmes) et le nombre de demandeurs d'emploi de moins de 25 ans inscrits en catégorie A croît de 28,1 %. Selon les données provisoires publiées par l'INSEE, le taux de chômage au sens du Bureau international du travail (BIT) s'est établi à 9,1 % de la population active métropolitaine au troisième trimestre 2009, inchangé par rapport au deuxième trimestre 2009 (données révisées).

... et stabilité du taux mensuel de chômage dans la zone euro

Inflation.....

progression de l'inflation en France et dans la zone euro

Dans la zone euro, le taux de chômage corrigé des variations saisonnières atteint, selon Eurostat, 9,8 % en octobre 2009 ; il est inchangé par rapport à septembre. Il était de 7,9 % en octobre 2008. Le taux de chômage dans les 27 pays membres de l'Union s'est élevé à 9,3 % en octobre 2009. Il était de 7,3 % en octobre 2008.

En octobre 2009, l'indice des prix à la consommation (hors tabac) en France augmente de 0,1 % sur un mois ; sur un an, il recule de 0,2 %. L'inflation sous-jacente en France s'élève en glissement annuel à 1,8 %.

Selon une estimation d'Eurostat, le taux d'inflation annuel de la zone euro s'établirait à 0,6 % en novembre 2009. En octobre, le taux était de - 0,1 %.

Asie/Pacifique..

La BoJ maintient le statu quo monétaire

Le comité de politique monétaire de la Banque du Japon (BoJ) a décidé le 20 novembre 2009 de laisser inchangé à 0,10 % son principal taux directeur. Le PIB du Japon a progressé de 1,2 % au troisième trimestre. En octobre 2009, la production industrielle du Japon a augmenté de 0,5 % par rapport à septembre. Les prix à la consommation, hors produits frais, ont chuté de 2,2 % sur un an, en octobre. Les dépenses de consommation des ménages ont progressé de 1,6 % en glissement annuel. Le taux de chômage est estimé à 5,1 % contre 5,3 % en septembre.

Forte progression de l'excédent commercial chinois

En octobre 2009, la production industrielle de la Chine a augmenté de 16,1 % sur un an. L'indice chinois des prix à la consommation a baissé de 0,5 % en octobre sur un an. Les exportations et les importations chinoises ont baissé respectivement de 13,8 % et de 6,4 % en glissement annuel et l'excédent commercial totalise 24 milliards de dollars.

Conseil de surveillance de l'IEOM

Statu quo monétaire

Le Conseil de surveillance de l'IEOM s'est réuni le 30 novembre 2009 à Paris sous la présidence de M. Didier Bruneel et en présence de M. Yves Barroux, directeur général.

Le Conseil a procédé à un examen de la situation économique et monétaire dans les trois collectivités d'outre-mer du Pacifique ; il a fait le point sur l'impact de la crise économique et financière mondiale sur les économies des trois collectivités et a notamment analysé la situation des banques, la distribution du crédit aux ménages et aux entreprises et l'évolution du coût du crédit aux entreprises. Les balances des paiements 2008 de Nouvelle-Calédonie et de Polynésie française ont été présentées et commentées.

Compte tenu du contexte économique et monétaire dans les trois collectivités d'outre-mer du Pacifique, le Conseil de surveillance a décidé de maintenir le taux de réescompte de l'IEOM au niveau actuel de 1,25 %.

Le Conseil a procédé à l'examen et au vote du budget de l'IEOM pour l'exercice 2010 tant en ce qui concerne les frais de fonctionnement que les investissements.

Médiation du crédit outre-mer

Point d'étape, un an après le lancement du dispositif

Mme Marie-Luce Penchard, ministre chargée de l'outre-mer, a reçu le 30 novembre 2009, M. Nicolas Jacquet, directeur général de la Médiation du crédit, M. Francis Roche Toussaint, directeur-adjoint de l'IEOM et de l'IEDOM et Mme Odile Lapière, directrice du département outre-mer de l'AFD pour dresser un bilan de l'activité de la Médiation outre-mer

M. Jacquet a fait le point sur le dispositif de la Médiation du crédit géré localement par l'IEDOM et l'IEOM qui a accompagné 341 entreprises avec un taux de réussite de 70 %. Le dispositif a permis de débloquer 97 millions d'euros de crédit et de préserver 6 443 emplois. 97 % des dossiers instruits concernent des TPE ou des PME de moins de 50 salariés.

Mme Penchard a demandé à l'IEDOM et à l'IEOM de poursuivre leurs actions de communication à destination des TPE/PME, en liaison avec les Tiers de confiance.

Publications

Médiation du crédit

Le rapport d'activité octobre 2008-octobre 2009 de la Médiation du crédit aux entreprises est disponible en téléchargement à l'adresse suivante :

<http://mediateurducredit.e-catalogues.info/>

2 – Activités de l'Institut et suivi de place

Masse Monétaire

| en millions de F CFP | oct-07 | oct-08 | oct-09 | var. annuelle n-1 | var. annuelle n |
|------------------------|--------|--------|--------|-------------------|-----------------|
| Circulation fiduciaire | 1 744 | 1 895 | 1 931 | 8,66% | 1,90% |
| Dépôts à vue | 2 590 | 2 941 | 2 867 | 13,55% | -2,52% |
| Total M1 | 4 333 | 4 836 | 4 799 | 11,61% | -0,77% |
| M2-M1 | 379 | 409 | 611 | 7,92% | 49,39% |
| Total M3 | 5 587 | 6 315 | 6 108 | 13,03% | -3,28% |

Concours à caractère bancaire

| en millions de F CFP | sept-07 | sept-08 | sept-09 | var. annuelle n-1 | var. annuelle n |
|---------------------------|---------|---------|---------|-------------------|-----------------|
| Crédits de trésorerie | 907 | 1 000 | 996 | 10,3% | -0,4% |
| Crédits à l'équipement | 987 | 1 122 | 970 | 13,7% | -13,5% |
| Crédits à l'habitat | 759 | 656 | 507 | -13,6% | -22,7% |
| Autres crédits | 386 | 401 | 379 | 3,9% | -5,5% |
| Sous total | 3 039 | 3 179 | 2 852 | 4,6% | -10,3% |
| Créances douteuses brutes | 1 008 | 982 | 1 097 | -2,6% | 11,7% |
| Total | 4 047 | 4 161 | 3 949 | 2,8% | -5,1% |

Compensation

| INDICATEURS IEOM | | | Données brutes | var. mensuelle | gliss. annuel |
|-----------------------------------|-----------|--------|----------------|----------------|---------------|
| Compensation (en nbre) | mensuelle | nov-09 | 3 897 | -4,5% | -15,2% |
| | cumulée | nov-09 | 46 036 | 9,2% | -9,6% |
| Compensation (en millions de CFP) | mensuelle | nov-09 | 443,7 | 12,6% | 0,9% |
| | cumulée | nov-09 | 5 258,2 | 9,2% | -7,5% |

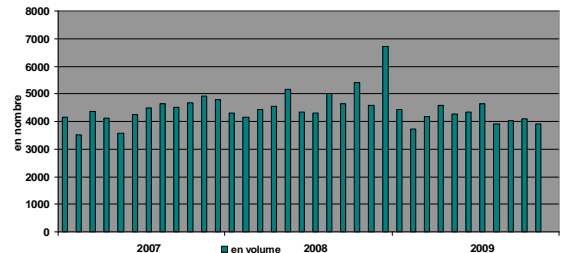
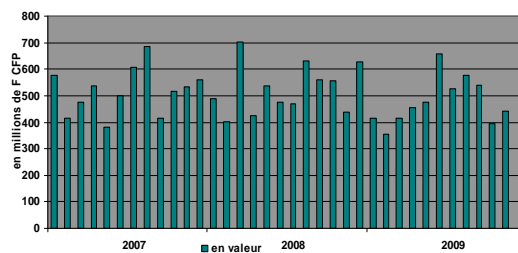

Incidents bancaires

| INDICATEURS IEOM | | | Données brutes | var. mensuelle | gliss. annuel |
|-----------------------------------|-----------|--------|----------------|----------------|---------------|
| Incidents de paiements par chèque | mensuelle | nov-09 | 56 | -42,3% | -40,4% |
| | cumulée | nov-09 | 1 033 | 5,7% | 23,1% |
| Retraits de cartes bancaires | mensuelle | nov-09 | 1 | - | - |
| | cumulée | nov-09 | 15 | 7,1% | 36,4% |

Interdits bancaires

| INDICATEURS IEOM | | | Données brutes | var. mensuelle | gliss. annuel |
|---------------------|--------------------------|--------|----------------|----------------|---------------|
| Interdits bancaires | stock | nov-09 | 443 | -0,4% | 4,0% |
| | dont personnes physiques | nov-09 | 432 | -0,5% | 4,6% |
| | dont personnes morales | nov-09 | 11 | - | -15,4% |

Cotation

| INDICATEURS IEOM | | | Données brutes | var. mensuelle | gliss. annuel |
|--|---------------|--------|----------------|----------------|---------------|
| Cotes éligibles aux modes d'intervention de l'IEOM | Cotes valides | nov-09 | 48 | 20,0% | 6,6% |
| | | nov-09 | 16 | 23,1% | - |

Cotation des entreprises de l'IEOM

La cotation IEOM est une appréciation de la santé financière d'une entreprise. Elle permet d'évaluer le risque porté par l'entreprise à un horizon de trois ans. La cotation est constituée de 4 caractères :

- la cote de refinancement détermine l'accès aux dispositifs de refinancement de l'IEOM
- la cote d'activité indique le niveau de chiffre d'affaire de l'entreprise
- la cote de crédit permet d'apprécier la situation financière de l'entreprise
- la cote de paiement indique d'éventuelles difficultés de paiement rencontrées par l'entreprise.

Au 31 novembre 2009, 17 cotations ont été établies sur la base d'une documentation comptable. Parmi ces 17 entreprises,

- 47,1 % ont une cote d'activité J, soit un chiffre d'affaire annuel inférieur à 120 millions de F CFP ;
- 23,5 % se sont vues attribuer une cote de crédit 3, ou cote d'excellence à court terme ;
- 94,1 % disposent d'une cote de paiement 7, reflétant des paiements ponctuels et l'absence d'incident de paiement déclaré.

Pour faire coter votre entreprise, merci de contacter le Service Entreprises de l'IEOM au 72.25.05

3 - Actualité régionale

.....

Le tourisme fidjien à l'honneur du budget 2010

Le budget primitif 2010 de Fidji a été présenté le vendredi 27 novembre dernier. Le secteur du tourisme, considéré comme le secteur phare de l'économie, bénéficie comme en 2009 d'une dotation de 23,5 millions de dollars fidjiens. L'objectif est d'accroître l'attractivité de l'archipel pour les touristes et de créer des zones spéciales en matières de commerce et de loisirs. Le secteur, fragilisé par la crise mondiale, sera donc appuyé par un certain nombre de mesures telles que la mise en place d'une heure d'été afin de rallonger la durée d'ensoleillement, le remboursement en fin de séjour de la TVA sur les produits achetés par les touristes pour un montant minimum de 500 dollars fidjiens, et la suppression des droits d'importation sur les produits dits de luxe. (Source : Newspad-pacific)

70 % des océaniens privés d'électricité

Dans le cadre d'un séminaire à Suva (Fidji), début décembre, sur les énergies renouvelables et la micro finance, Mme Fusi VAVE, directrice de cabinet au Ministère de l'agriculture, a annoncé que 70 % de la population insulaire d'Océanie n'a pas accès à l'électricité. Cette réalité se répercute dans les domaines de la santé, de l'éducation et de la communication, et implique des retombées néfastes dans la sphère économique. (Source : Newspad-pacific)

4 – Brèves locales

.....

Blocage du centre administratif et préavis de grève illimitée

Le 25 novembre 2009, le syndicat FO Santé a initié une grève illimitée dans le secteur hospitalier caractérisée par un service minimum, et un blocage du centre administratif de Havelu les 30 novembre et 1er décembre 2009. La principale revendication porte sur la reconnaissance du personnel dans la fonction publique hospitalière. Des négociations avec le Secrétaire Général, ont abouti à la réouverture, le 2 décembre, du centre administratif, permettant aux administrations du Territoire de reprendre leurs activités.

En parallèle, le syndicat FO avait déposé un préavis de grève illimité pour l'ensemble des agents administratifs du Territoire, grève qui devait débiter le 3 décembre. En définitive, le préavis a été levé dès le 2 décembre grâce à l'obtention par les grévistes d'un accord de principe pour la création d'un comité économique, sociale et environnemental à Wallis-et-Futuna et d'un rendez-vous le 15 décembre à Paris pour présenter leur cahier de revendications.

Perturbations dans le sud de l'île de Wallis

Les villageois de Halalo ont bloqué du 27 novembre au 4 décembre l'accès au dépôt pétrolier du district de Mua, suite au recrutement d'un ingénieur hygiène et sécurité originaire d'un autre district. Cette opération vient déroger au principe de « l'emploi foncier », assurant une priorité d'embauche aux originaires du district dans lequel est implantée l'entreprise qui recrute. En guise de représailles, le village de Falaleu a coupé l'alimentation en eau du sud de l'île. Le calme est revenu après signature d'un protocole d'accord entre l'entreprise gérant le dépôt de carburant et la chefferie de Halalo.

Contributions de l'Etat à l'équilibre du budget territorial

En novembre 2009, le Territoire s'est vu verser les tranches complémentaires concernant la subvention d'équilibre et la desserte aérienne.

Avec une deuxième dotation de 12 millions de F CFP au titre de la subvention d'équilibre (arrêté n° 2009-368), l'aide budgétaire totale au fonctionnement du Territoire versée par le Ministère de l'Outre-Mer s'élève ainsi au titre de l'exercice 2009 à 60 millions de F CFP (502800 €), soit un montant quasi équivalent à celui de 2008.

La dotation au titre de la desserte aérienne s'est élevé à 34,7 millions de FCFP (arrêté n° 2009-367), portant le total de l'aide sur l'année 2009 à 173,7 millions de F CFP (1,5 millions d'€). Pour mémoire, la participation de l'Etat aux transports était de 67 millions de F CFP en 2007, avant la mise en place d'un deuxième appareil (twin-otter) assurant la liaison interne.

Les indicateurs de référence

| INDICATEURS DE REFERENCE | | | Données brutes | Var. mensuelle | Gliss. annuel | |
|---|------------|------------|----------------|----------------|---------------|--------|
| Indice des prix à la consommation (base 100-juin 2008) | | | 3e T 2009 | 101,03 | - | -0,5% |
| SMIG mensuel (janvier 2008 et septembre 2008) en XPF | | | mars-09 | 79 812 | - | +4,5% |
| Nombre d'emplois salariés* | | | mai-09 | 1 483 | - | -36,3% |
| Echanges extérieurs en millions de XPF | | | | | | |
| Importations | mensuelles | nov-09 | 401,7 | -30,4% | -20,5% | |
| | cumulées | nov-09 | 4 341,6 | - | -18,7% | |
| Droits de douanes + taxes à l'entrée (millions de XPF) | mensuels | nov-09 | 52,5 | -47,7% | -57,0% | |
| Droits de douanes + taxes à l'entrée (millions de XPF) | cumulés | nov-09 | 790,4 | - | -27,7% | |
| Taxes intérieures de consommation (millions de XPF) | cumulées | nov-09 | 368,6 | - | -6,8% | |
| SECTEURS D'ACTIVITE | | | Données brutes | Var. mensuelle | Gliss. annuel | |
| Energie | | | | | | |
| Production nette d'électricité (milliers de kWh) | | 1er T 2009 | 5 322 | - | +0,2 % | |
| Consommation de gazole (milliers de litres) | mensuelle | nov-09 | 627 | -12,4% | -2,5% | |
| Consommation d'essence (milliers de litres) | mensuelle | nov-09 | 184 | -2,0% | 3,3% | |
| Transports | | | | | | |
| Nombre de passagers en vols commerciaux extérieurs | mensuel | oct-09 | 2 163 | -20,7% | 7,2% | |
| | cumulé | oct-09 | 22 007 | - | 1,7% | |
| Nombre de passagers vols domestiques | mensuel | oct-09 | 1 028 | -33,3% | 31,1% | |
| | cumulé | oct-09 | 10 736 | - | 3,9% | |
| Touchées de navires porte-conteneurs | mensuelles | nov-09 | 2 | -50,0% | -33,3% | |
| | cumulées | nov-09 | 28 | - | -20,0% | |
| Nombre d'immatriculations de véhicules neufs | | 3e T 2009 | 41 | - | -38,8% | |

*chiffres provisoires

Sources : STSEE, CLR, Douanes, Administration Supérieure, EEFW, SWAFEPP, Aviation civile

5 - Principaux indicateurs (flux en cumul annuel, stock à la date indiquée)

| | date | 2008 | 2009 | Var. |
|---|----------------------|---------|--------|--------|
| Indice des prix à la consommation (base 100-juin 2008) | sept | 101,51 | 101,03 | -0,5% |
| Entreprises | | | | |
| nombre d'entreprises | sept | 749 | 697 | -6,9% |
| créations | sept | 186 | 30 | -83,9% |
| fermetures | sept | 31 | 62 | 100,0% |
| personnes morales en interdiction bancaires (nb) | nov | 13 | 11 | -15,4% |
| ventes de ciment (tonnes) (chiffres partiels) | nov | 1 937 | 1 725 | -10,9% |
| importations de biens d'équipement (M XPF) | nov | 794 | 636 | -19,9% |
| importations de véhicules utilitaires (M XPF) | nov | - | 74,0 | |
| immatriculations de véhicules utilitaires neufs (nb) | nov | 112 | 71 | -36,6% |
| Ménages | | | | |
| emploi salarié (nb)* | mai | 2 258 | 1483 | -34,3% |
| dont secteur privé* | mai | 927 | 649 | -30,0% |
| dont secteur public* | mai | 1 331 | 834 | -37,3% |
| montant horaire du Salaire minimum garanti (XPF) | 1 ^{er} sept | 472,3 | - | - |
| personnes physiques en interdiction bancaire (nb) | nov | 413 | 432 | 4,6% |
| décision retrait cartes bancaires | nov | 11 | 15 | 36,4% |
| incidents paiements sur chèques | nov | 839 | 1033 | 23,1% |
| immatriculations de véhicules de tourisme neufs (nb) | nov | 132 | 82 | -37,9% |
| importations de véhicules de tourisme (M XPF) | nov | - | 198,3 | |
| importations de produits alimentaires (M XPF) | nov | 1 304 | 1260 | -3,4% |
| importations de biens de consommation courante (M XPF) | nov | 752,5 | 617,8 | -17,9% |
| Echanges extérieurs en millions de XPF | | | | |
| Importations | nov | 5 340,7 | 4341,6 | -18,7% |
| exportations | nov | - | - | - |
| recettes douanières | nov | 1499 | 1168 | -22,1% |
| dont droits de douanes + taxes à l'entrée (millions de XPF) | nov | 1 093,7 | 790,4 | -27,7% |
| dont taxes intérieures de consommation (millions de XPF) | nov | 395,4 | 368,6 | -6,8% |
| Indicateurs financiers** | | | | |
| Dépôts à vue | oct | 2 941 | 2 867 | -2,5% |
| M1 | oct | 4 836 | 4 799 | -0,8% |
| M2 | oct | 5 245 | 5 410 | 3,1% |
| Dépôts à termes | oct | 1 070 | 697 | -34,9% |
| M3 | oct | 6 315 | 6 108 | -3,3% |
| P1 | oct | 0 | 0 | - |
| ensemble des concours bancaires - toutes zones confondues | | | | |
| Ménages | sept | 1 682 | 1 510 | -10,2% |
| dont crédits à la consommation | sept | 1 019 | 999 | -2,0% |
| dont crédits à l'habitat | sept | 656 | 507 | -22,7% |
| Entreprises | sept | 943 | 853 | -9,5% |
| dont crédits d'exploitation | sept | 194 | 227 | 17,0% |
| dont crédits d'investissement | sept | 719 | 607 | -15,6% |
| dont crédits à la construction | sept | 0 | 0 | - |
| Collectivités locales | sept | 403 | 363 | -9,9% |
| Autres agents de CCB non ventilés | sept | 151 | 124 | -17,9% |
| créances douteuses brutes | sept | 982 | 1 097 | 11,7% |
| taux de créances douteuses | sept | 23,6% | 27,8% | 17,8% |
| ensemble des actifs financiers | | | | |
| Ménages | sept | 2 983 | 2 725 | -8,6% |
| Sociétés | sept | 1 722 | 2 301 | 33,6% |
| Autres agents | sept | 5 032 | 4 075 | -19,0% |
| dont assurances-vie | sept | 726 | 795 | 9,5% |

*chiffres provisoires

**chiffres révisés

Sources : STSEE, CLR, Douanes, Administration Supérieure, EEWf, SWAFEP, Aviation civile

6 – Les taux

TAUX DIRECTEURS DE LA BANQUE CENTRALE EUROPÉENNE

| | taux | date d'effet |
|---|-------|--------------|
| taux de la facilité de dépôt | 0,25% | 08/04/2009 |
| taux d'intérêt appliqué aux opérations principales de refinancement | 1,00% | 13/05/2009 |
| taux de la facilité de prêt marginal | 1,75% | 13/05/2009 |

TAUX D'INTERVENTION DE L'INSTITUT D'ÉMISSION D'OUTRE-MER

| | date d'effet | taux | taux de sortie maximum applicables aux crédits pour accès au réescompte |
|--|--------------|-------|---|
| taux de la facilité de dépôt | 19/05/2009 | 0,50% | |
| taux de réescompte des crédits aux entreprises | 19/05/2009 | 1,25% | 4,00% |
| taux de réescompte des prêts bancaires au logement | 01/08/1996 | 3,00% | 5,95% à 6,40% (Taux SGFGAS à partir du 01/11/2009) |
| taux de la facilité de prêt marginal | 19/05/2009 | 1,75% | |
| taux de l'escompte de chèques | 19/05/2009 | 1,75% | |

TAUX D'INTÉRÊT EN FRANCE ET DANS LE MONDE

taux d'intérêt en fin de mois

| | 30/11/2009 | 30/10/2009 | Var. M-1 | fin 12/08 | Var. fin 08 |
|-----------------|------------|------------|------------|-----------|-------------|
| EONIA | 0,4260% | 0,3970% | + 0,029 pt | 2,3520% | - 1,926 pt |
| EURIBOR 1 mois | 0,4720% | 0,4220% | + 0,050 pt | 2,6030% | - 2,131 pt |
| EURIBOR 3 mois | 0,7190% | 0,7200% | - 0,001 pt | 2,8920% | - 2,173 pt |
| EURIBOR 6 mois | 0,9950% | 1,0040% | - 0,009 pt | 2,9710% | - 1,976 pt |
| EURIBOR 12 mois | 1,2340% | 1,2370% | - 0,003 pt | 3,0490% | - 1,815 pt |

taux de base bancaire

| | taux | date d'effet |
|-------------------------|-----------|--------------|
| banques métropolitaines | 6,60% | 15/10/2001 |
| banques locales | 8,90% | 02/03/1996 |
| taux d'intérêt légal | taux JORF | |
| année 2009 | 3,79% | 11/02/2009 |
| année 2008 | 3,99% | 23/02/2008 |

taux d'intérêt en moyenne mensuelle

| | 30/11/2009 | 30/10/2009 | Var. M-1 | fin 12/08 | Var. fin 08 |
|-----------------|------------|------------|------------|-----------|-------------|
| TEMPE | 0,3585% | 0,3564% | + 0,002 pt | 2,4511% | - 2,093 pt |
| EURIBOR 1 mois | 0,4360% | 0,4300% | + 0,006 pt | 2,9590% | - 2,523 pt |
| EURIBOR 3 mois | 0,7160% | 0,7380% | - 0,022 pt | 3,2570% | - 2,541 pt |
| EURIBOR 6 mois | 0,9930% | 1,0170% | - 0,024 pt | 3,3300% | - 2,337 pt |
| EURIBOR 12 mois | 1,2430% | 1,2430% | + 0,000 pt | 3,4180% | - 2,175 pt |
| TMO | 3,8100% | 3,8500% | - 0,040 pt | 3,7300% | + 0,080 pt |
| TME | 3,6100% | 3,6100% | + 0,000 pt | 3,5300% | + 0,080 pt |
| TRBOSP | 3,7100% | 3,8100% | - 0,100 pt | 3,6400% | + 0,070 pt |

Définitions

EONIA: Euro OverNight Index Average
 TEMPE: moyenne mensuelle de l'EONIA
 EURIBOR: EUR. InterBank Offered Rate
 TMO : taux moyen des obligations publiques
 (source: CDC)
 TME : taux moyen des emprunts d'Etat à long terme
 (source: CDC)
 TRBOSP: taux de rendement brut des obligations du secteur privé
 (dernier vendredi du mois)

taux des euro-monnaies

| devise | USD | | | JPY | | | GBP | | |
|------------------------|------------|------------|------------|------------|------------|------------|------------|------------|------------|
| | 30/11/2009 | 30/10/2009 | 31/12/2008 | 30/11/2009 | 30/10/2009 | 31/12/2008 | 30/11/2009 | 30/10/2009 | 31/12/2008 |
| taux JJ | 0,205% | 0,125% | 1,000% | 0,135% | 0,250% | 0,425% | 0,480% | 0,585% | 1,350% |
| 3 mois | 0,520% | 0,500% | 2,900% | 0,325% | 0,385% | 0,950% | 0,695% | 0,695% | 2,850% |
| 10 ans emprunts phares | 3,260% | 3,470% | 3,020% | 1,260% | 1,420% | 1,180% | 3,520% | 3,640% | 3,020% |

TAUX DE L'USURE (seuils applicables à partir du 1er octobre 2009)

| Prêts aux particuliers | seuil de l'usure | Prêts aux personnes morales n'ayant pas d'activité industrielle, commerciale, artisanale, agricole ou professionnelle non commerciale | seuil de l'usure |
|--|------------------|--|---|
| Prêts immobiliers | | Prêts consentis en vue d'achats ou de ventes à tempérament | 10,81% |
| Prêts à taux fixe | 6,72% | Prêts d'une durée initiale supérieure à deux ans, à taux variable | 5,83% |
| Prêts à taux variable | 6,12% | Prêts d'une durée initiale supérieure à deux ans, à taux fixe | 6,92% |
| Prêts relais | 6,59% | Découverts en compte (commission de plus fort découvert exclue) | 13,16% |
| Crédits de trésorerie | | Autres prêts d'une durée initiale inférieure ou égale à deux ans | 6,20% |
| Prêts d'un montant inférieur ou égal à 181 920 XPF | 21,40% | Prêts aux personnes physiques agissant pour leurs besoins professionnels et aux personnes morales ayant une activité industrielle, commerciale, artisanale, agricole ou professionnelle non commerciale | |
| Découverts en compte, prêts permanents et financement d'achats ou de ventes à tempérament d'un montant supérieur à 181 920 XPF | 20,20% | | |
| Prêts personnels et autres prêts d'un montant supérieur à 181 920 XPF | 9,20% | | Découverts en compte (commission de plus fort découvert exclue) |

TAUX DE CHANGE

Parité XPF/EUR : 1000 XPF = 8,38 EUR

| Dernier cours fin de mois | 1 USD/XPF | 79,4327 | 1 NZD/XPF | 56,7733 | 1 HKD/XPF | 10,2491 | 1 GBP/XPF | 130,9180 | |
|---------------------------|-----------|-----------|-----------|-----------|-----------|-------------|-----------|-----------|---------|
| 100 JPY/XPF | 91,9563 | 1 AUD/XPF | 72,5333 | 1 SGD/XPF | 57,4014 | 100 VUV/XPF | 80,9062 | 1 FJD/XPF | 41,6065 |
| 1000 XPF/EUR | 8,38 | USD | 1,5023 | NZD | 2,1019 | HKD | 11,6431 | GBP | 0,9115 |
| JPY | 129,77 | AUD | 1,6452 | SGD | 2,0789 | VUV | 147,494 | FJD | 2,8681 |